

DOMONY

TELEPÜLÉSRENDEZÉSI ESZKÖZEINEK RÉSZLEGES MÓDOSÍTÁSA A 0245/2 HRSZ. INGATLAN TERÜLETÉRE VONATKOZÓAN

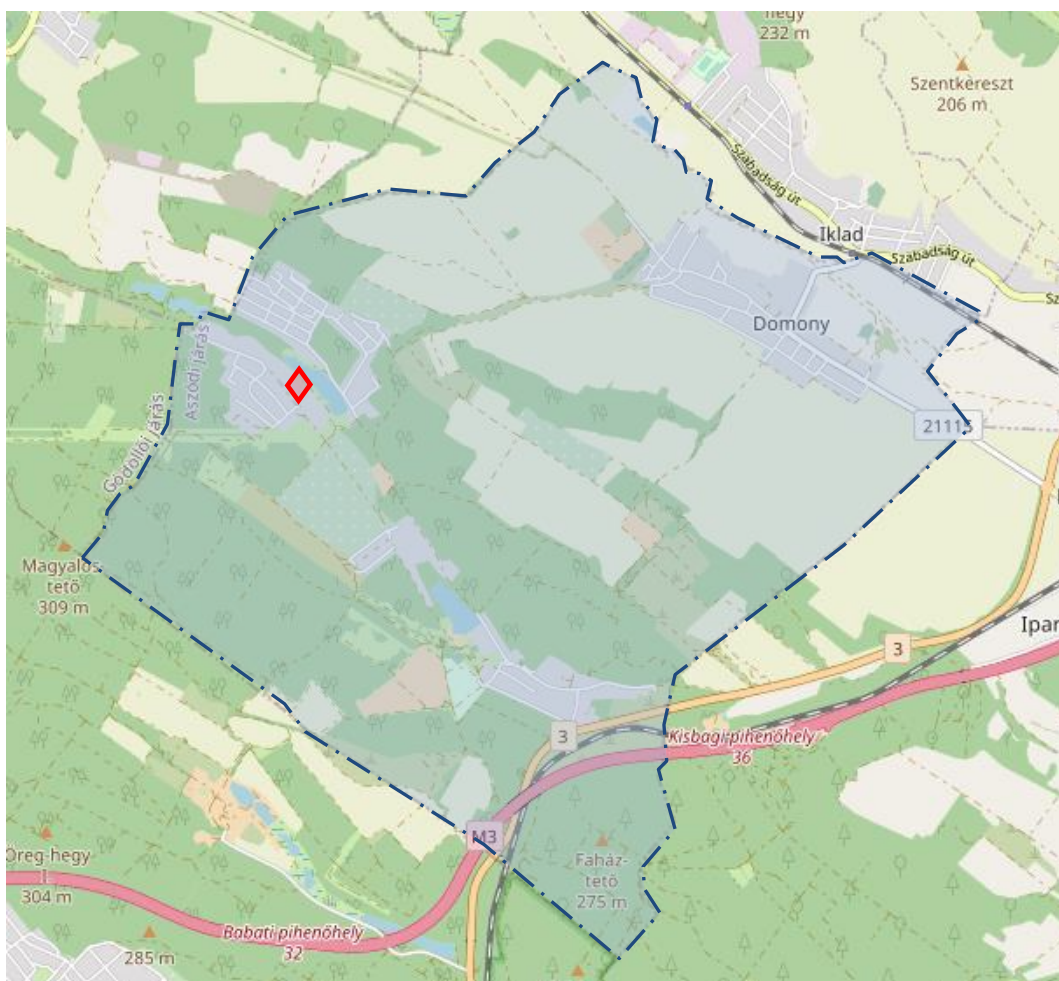

**PARTNERSÉGI EGYEZTETÉSI DOKUMENTÁCIÓ,
VALAMINT A TERVEZÉSI TERÜLET BEMUTATÁSA**
a 2/2005. (I. 11.) Korm. rendelet szerinti környezeti vizsgálat
szükségességének eldöntéséhez

2023. november

Mátyás-Varga Eszter egyéni vállalkozó
okl. építészmérnök, vezető településtervező,
TT/1-01-4863, É-01-4863

T E R V E Z Ő K N É V S O R A

Településrendezés: Mátyás-Varga Eszter okl. építésmérnök,
vezető településtervező
TT/1 01-4863, É 01-4863



Tervlap szerkesztés: Mátyás-Varga Eszter

Adatfeldolgozás,
szerkesztés: Mátyás Gábor

Mátyás-Varga Eszter egyéni vállalkozó
okl. építésmérnök, vezető településtervező,
TT/1-01-4863, É-01-4863
1149 Budapest, Pillangó park 14/a
eszterv@gmail.com

BEVEZETÉS, ELŐZMÉNYEK

Jelen településrendezési eszköz módosítás Domony község településrendezési eszközeinek részleges módosítására a Domony, 0245/2 hrsz. ingatlan területére vonatkozóan Domony község Önkormányzata megbízásából készül.

A módosítással érintett terület Domonyvölgy nyugati részén található, a közigazgatási határ közelében. A tervezési területre vonatkozó módosítás Domonyvölgy hétvégi házas üdülőterületei mellett található kisebb területre vonatkozik.

A módosítással érintett terület elhelyezkedését az alábbi légifotón mutatjuk be:

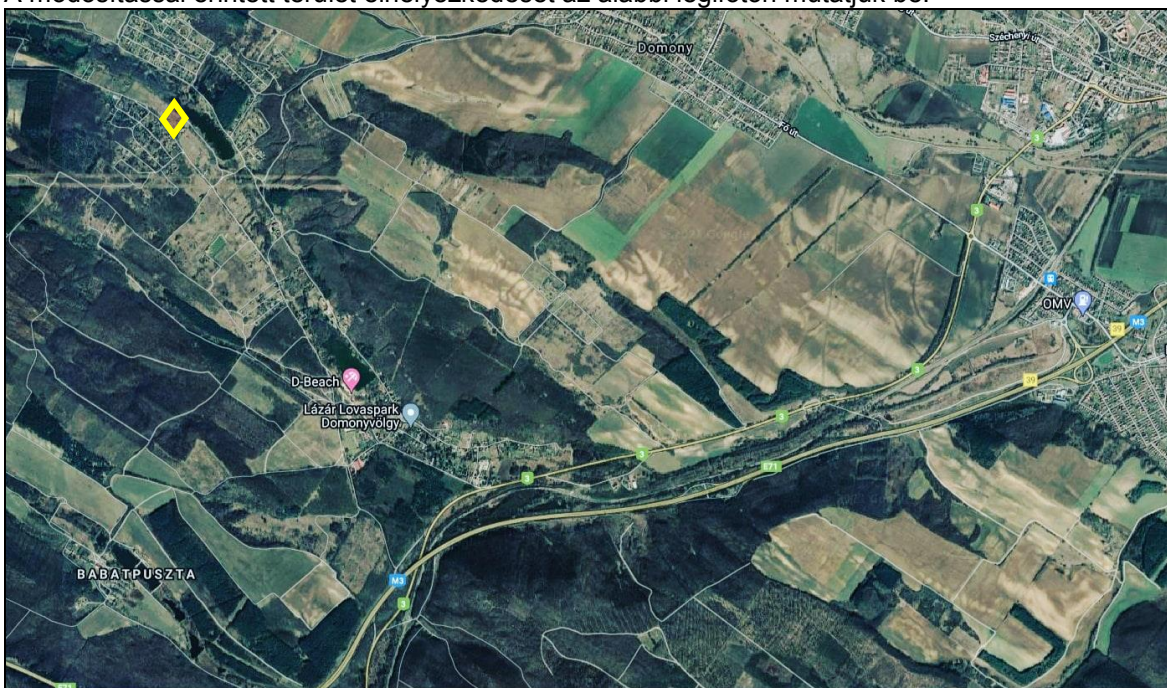

A termódosítást megalapozó önkormányzati döntés határozata

A „településtervek tartalmáról, elkészítésének és elfogadásának rendjéről, valamint egyes településrendezési sajátos jogintézményekről” szóló 419/2021. (VII. 15.) Kormányrendelet 59.§ (2) bekezdése az alábbi kivonat alapján kimondja, hogy a településrendezési tervekkel kapcsolatos döntéseket együttesen, egy határozatban kell meghozni.

59.§ (2) A településterv, kézikönyv és településképi rendelet készítését és módosítását az önkormányzat képviselő-testületének

- a) a készítés vagy módosítás tényét,*
- b) új beépítésre szánt terület kijelölése esetén az Étv.-ben foglalt követelményeknek való megfelelést,*
- c) amennyiben indokolt, a kiemelt fejlesztési területté nyilvánítást és*
- d) a 7. § (7) bekezdése szerinti feljegyzés elfogadását*

együttesen tartalmazó döntése alapozza meg.

Az előírás szerint a termódosítás alapjául szolgál a következő Képviselő-testületi határozat, mely a következő döntéseket együttesen tartalmazza:

- (1) A rendezési terv módosításának támogatását,
- (2) A tervezési terület kiemelt fejlesztési területté nyilvánítását,
- (3) A terv tartalmát rögzítő Feljegyzés elfogadását.

.....

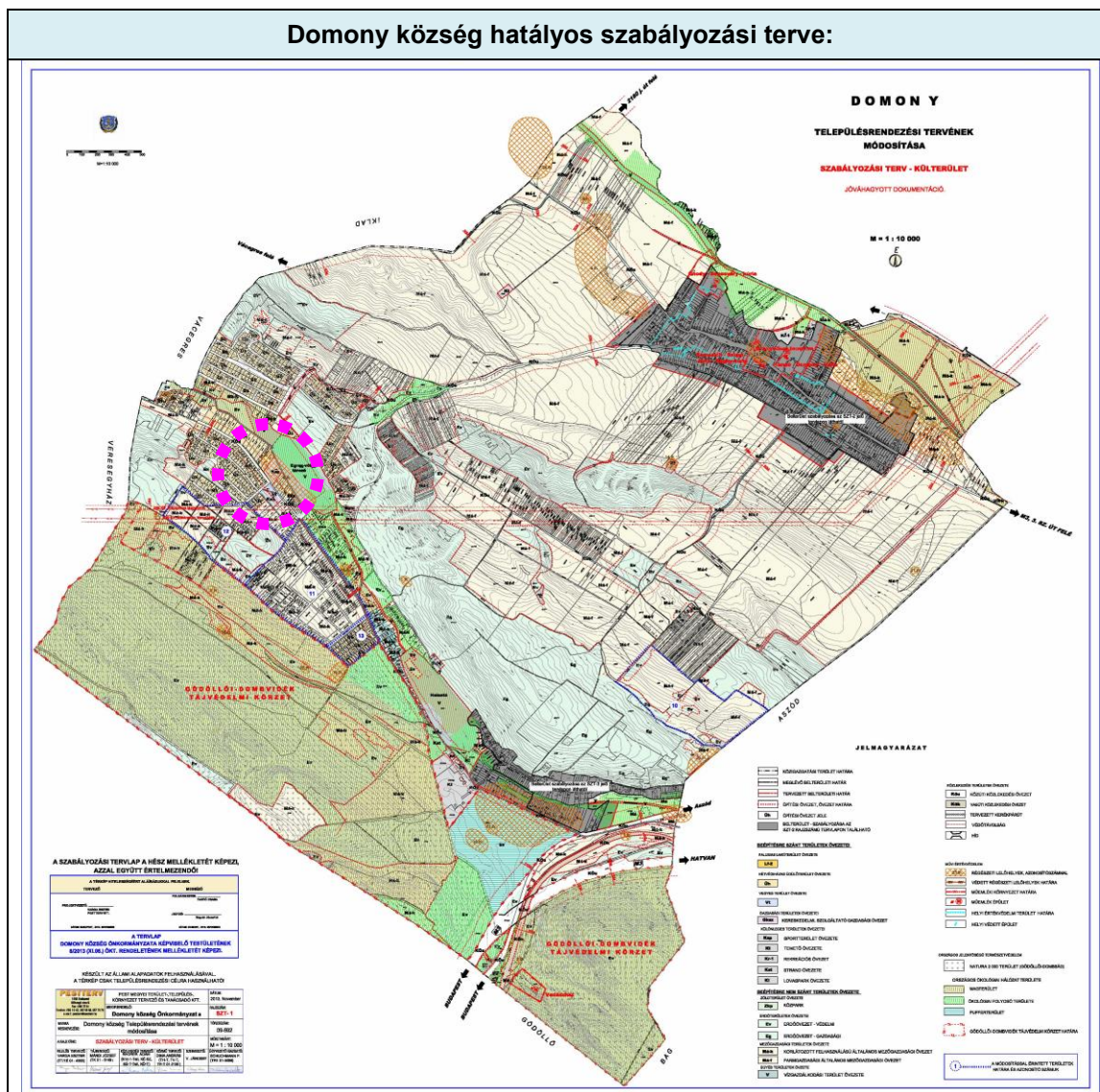

A TERÜLETRENDEZÉSI TERVEKKEL VALÓ ÖSSZEFÜGGÉSEK VIZSGÁLATA

A település területét az alábbi területrendezési tervek érintik:

- 2018. évi CXXXIX. törvény Magyarország és egyes kiemelt térségeinek területrendezési tervéről (továbbiakban: MaTrT)
- Pest megye Területrendezési Terve (PMTTrT)

Kivonat az Ország szerkezeti tervéből a tervezési területek feltüntetésével,
mely az erdő térségen belül található

2018. évi CXXXIX. törvény Magyarország és
egyed kiemelt térségeinek területrendezési tervéről 2. melléklet



Országos területfelhasználási kategóriák

- Erdőgazdálkodási térség
- Mezőgazdasági térség
- Vizgazdálkodási térség
- Települési térség

Közlekedési hálózatok és egyedi építmények

- Gyorsforgalmi út (meglévő)
- Gyorsforgalmi út (tervezett)
- Főút (meglévő)
- Főút (tervezett)
- Nagysebességű vasútvonal (tervezett)
- Egyéb országos törzshálózati vasúti pálya (meglévő)
- Egyéb országos törzshálózati vasúti pálya (tervezett)
- Nemzetközi kereskedelmi repülőtér (meglévő)
- Közös felhasználású katonai és polgári repülőtérre fejleszhető repülőtér (meglévő)
- Országos kerékpárútvonal
- Országos kikötő (meglévő)
- Határkikötő (meglévő)

Energetikai hálózatok és egyedi építmények

- ⊕ Atomerőmű (meglévő)
- ⊕ Atomerőmű (tervezett)
- ⊕ Egyéb 50 MW vagy annál nagyobb névleges teljesítőképességű erőmű (meglévő)
- ⊕ Egyéb 50 MW vagy annál nagyobb névleges teljesítőképességű erőmű (tervezett)
- 750 kV-os átviteli hálózati távvezeték (meglévő)
- 750 kV-os átviteli hálózati távvezeték (tervezett)
- 400 kV-os átviteli hálózati távvezeték (meglévő)
- 400 kV-os átviteli hálózati távvezeték (tervezett)
- 220 kV-os átviteli hálózati távvezeték (meglévő)
- 220 kV-os átviteli hálózati távvezeték (tervezett)
- Földgázszállító vezeték (meglévő)
- Földgázszállító vezeték (tervezett)
- Kőolajszállító vezeték (meglévő)
- Termékvezeték (meglévő)

Vízi létesítmények

- ▨ VTT-tározó (meglévő)
 - ▨ VTT-tározó (tervezett)
 - ▨ Országos vízkár-elhárítási célú tározó (meglévő)
 - ▨ Országos vízkár-elhárítási célú tározó (tervezett)
 - ▲ Kiemelt jelentőségű vízi építmény (meglévő)
 - Országos jelentőségű csatorna (meglévő)
 - Országos jelentőségű csatorna (tervezett)
 - Elsőrendű árvízvédelmi fővédvonal (meglévő)
 - Elsőrendű árvízvédelmi fővédvonal (tervezett)
- Hulladékgazdálkodási létesítmények
- * Veszélyeshulladék-lerakó (meglévő)
 - * Veszélyeshulladék-égetőmű (meglévő)
 - * Radioaktív hulladék-tároló (meglévő)

Alaptérképi elemek

- ▭ Országhatár
- ▭ Megyehatár
- ▭ Település közigazgatási határa

A 2018. évi CXXXIX. törvény övezeti érintettségei és a vonatkozó előírások, a 9/2019. (VI. 14.) MvM rendeletben meghatározott kiegészítő övezetek, amelyek érintik a tervezési területet

1. Országos ökológiai hálózat övezete

2018. évi CXXXIX. törvény Magyarország és egyes kiemelt térségeinek területrendezési tervéről

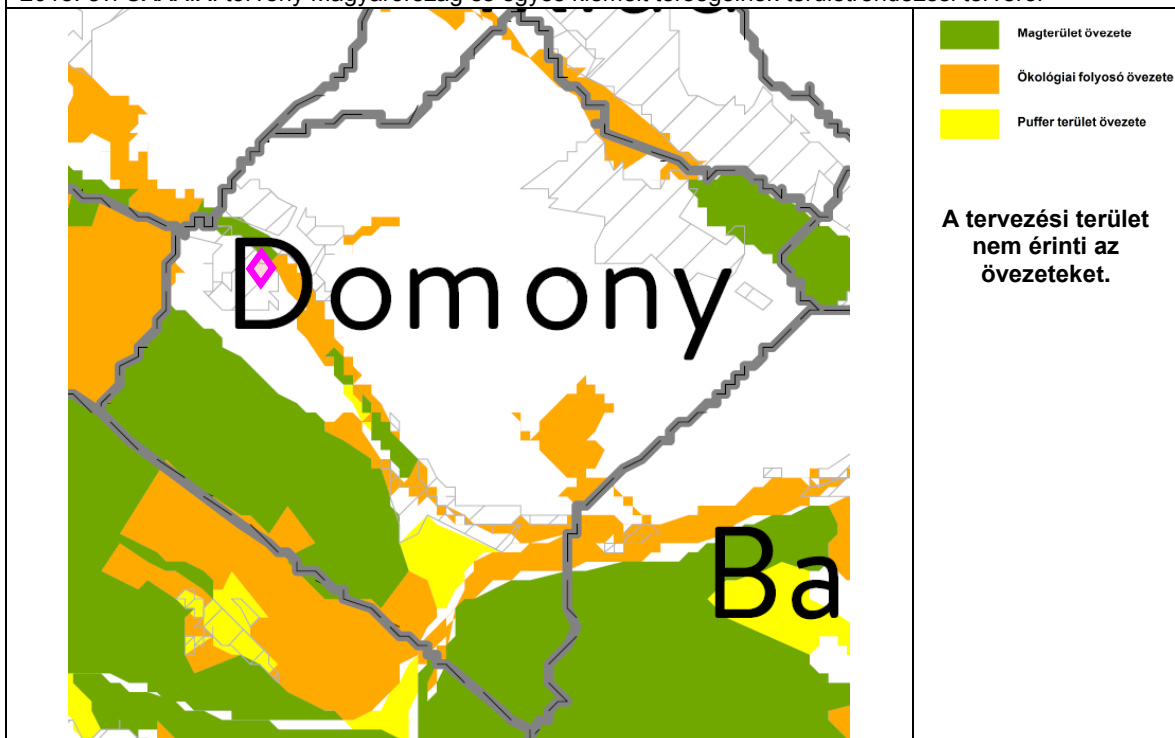

5. Tájképvédelmi terület övezete

A 9/2019. (VI. 14.) MvM rendelet szerinti kiegészítő övezet

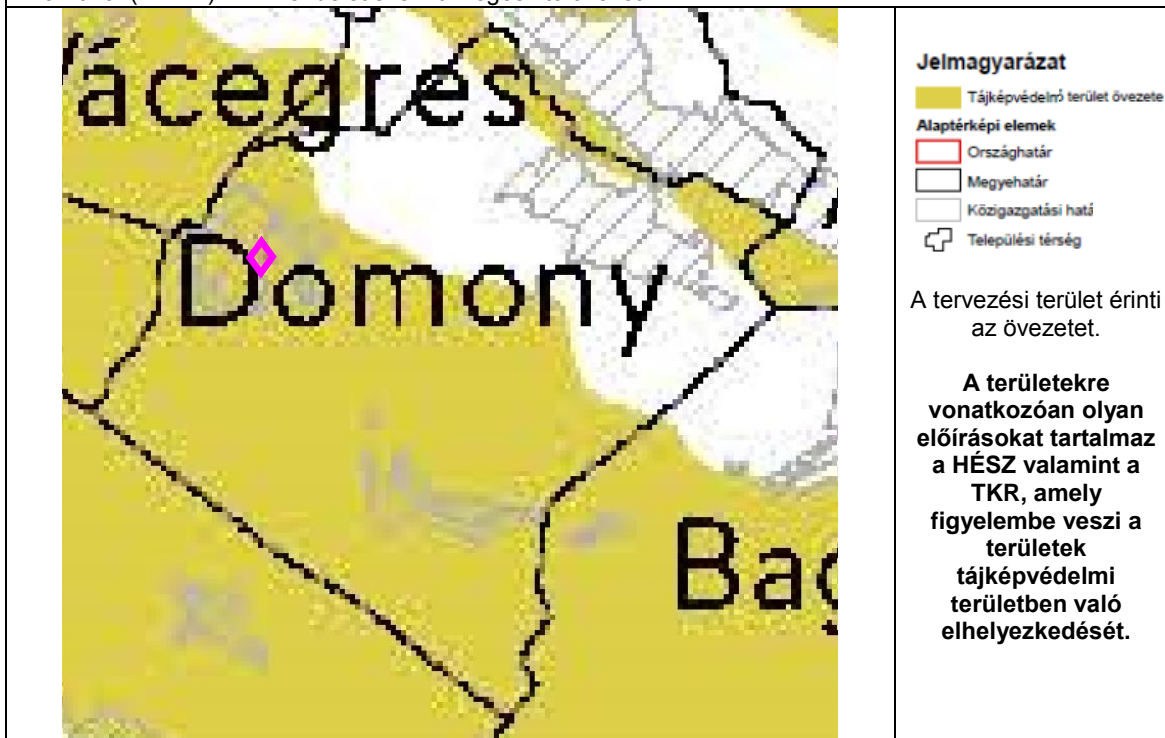

Az övezetre vonatkozó MVM rendelet előírások:

4. § (1) A tájképvédelmi terület övezete területére a megye területrendezési tervének megalapozó munkarésze keretében meg kell határozni a tájjelleg térségi jellemzőit, valamint a település teljes közigazgatási területére készülő településrendezési eszköz megalapozó vizsgálata keretében meg kell határozni a tájjelleg megőrzendő elemeit,

elemegyütteseit, valamint a tájképi egység és a hagyományos tájhasználat helyi jellemzőit.

(2) A tájképvédelmi terület övezetével érintett területre a tájképi egység, a hagyományos tájhasználat fennmaradása, valamint a tájba illesztés biztosítása érdekében - a településkép védelméről szóló törvény vagy annak felhatalmazása alapján kiadott jogszabály eltérő rendelkezésének hiányában - meg kell határozni

a) a településrendezési eszközökben a területfelhasználás és az építés helyi rendjének egyedi szabályait,

b) a településkép védelméről szóló 2016. évi LXXIV. törvény 2. § (2) bekezdése szerinti településképi rendeletben (a továbbiakban: településképi rendelet) a településképi követelményeket.

(3) A tájképvédelmi terület övezetében bányászati tevékenység folytatása a bányászati szempontból kivett helyekre vonatkozó előírások alkalmazásával engedélyezhető.

(4) A tájképvédelmi terület övezetében a közlekedési, elektronikus hírközlési és energetikai infrastruktúra-hálózatokat, továbbá az erőműveket a tájképi egység megőrzését és a hagyományos tájhasználat fennmaradását nem veszélyeztető műszaki megoldások alkalmazásával kell megvalósítani.

7. Országos vízminőség-védelmi terület övezete

A 9/2019. (VI. 14.) MvM rendelet szerinti kiegészítő övezet

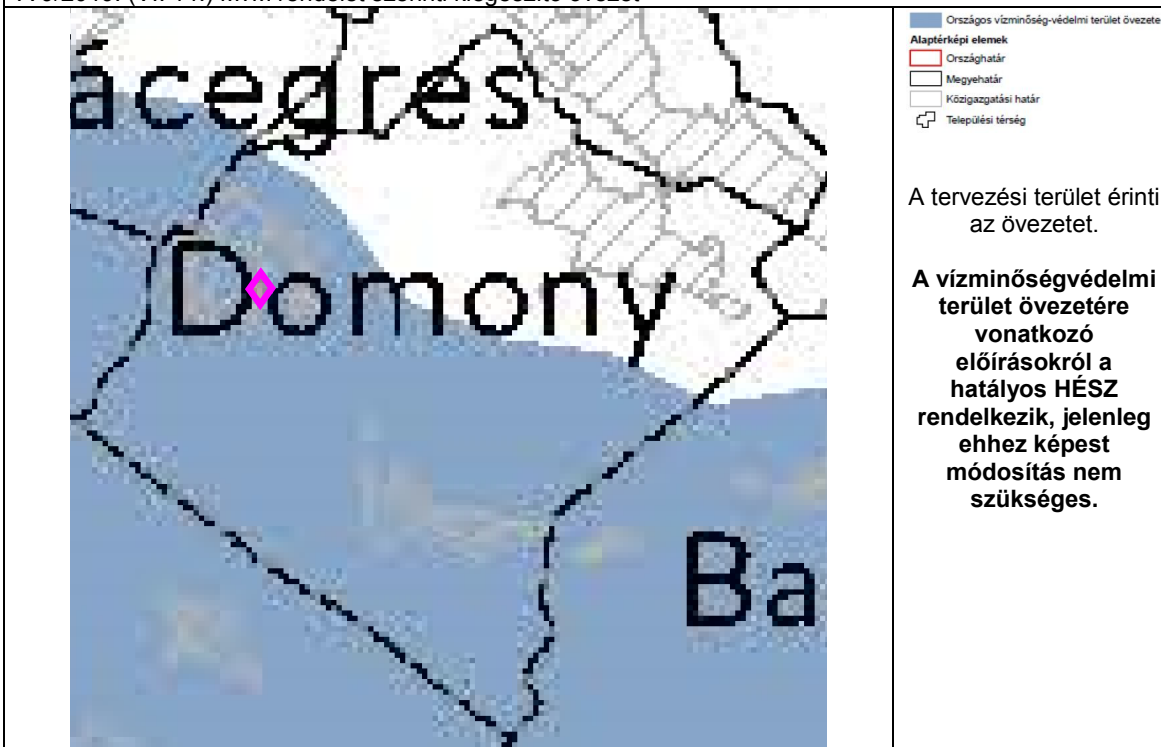

Az övezetre vonatkozó MVM rendelet előírások:

5. § (1) A vízminőség-védelmi terület övezetében keletkezett szennyvíz övezetből történő kivezetéséről és az övezeten kívül keletkezett szennyvizek övezetbe történő bevezetéséről, illetve a szennyvíz övezeten belüli kezelésének feltételeiről a megye területrendezési tervében rendelkezni kell.

(2) A vízminőség-védelmi terület övezetébe tartozó települések településrendezési eszközeinek készítése során ki kell jelölni a vízvédellel érintett területeket. A kijelölt vízvédellel érintett területekre vonatkozó egyedi szabályokat a helyi építési szabályzatban kell megállapítani.

(3) A vízminőség-védelmi terület övezetében bányászati tevékenység folytatása a bányászati szempontból kivett helyekre vonatkozó előírások alkalmazásával engedélyezhető.

(4) A Balaton Kiemelt Üdülőkörzet hatálya alá tartozó területen a vízminőség-védelmi terület övezet területén, az (1)-(3) bekezdésben foglaltak mellett

a) korlátozott vegyszer- és műtrágya-használatú, környezetkímélő vagy extenzív mezőgazdasági termelés folytatható;

b) új vegyszertároló, hulladékkezelő létesítmény - a komposztáló telepet és az átrakóállomást kivéve - nem létesíthető.

Kiemelt térségi terv (PMTTrT)

A tervezési terület Pest Megye Területrendezési Tervében a települési térségben található:

Kivonat Pest Megye területrendezési tervéből, a szerkezeti terv kivonata a tervezési területtel

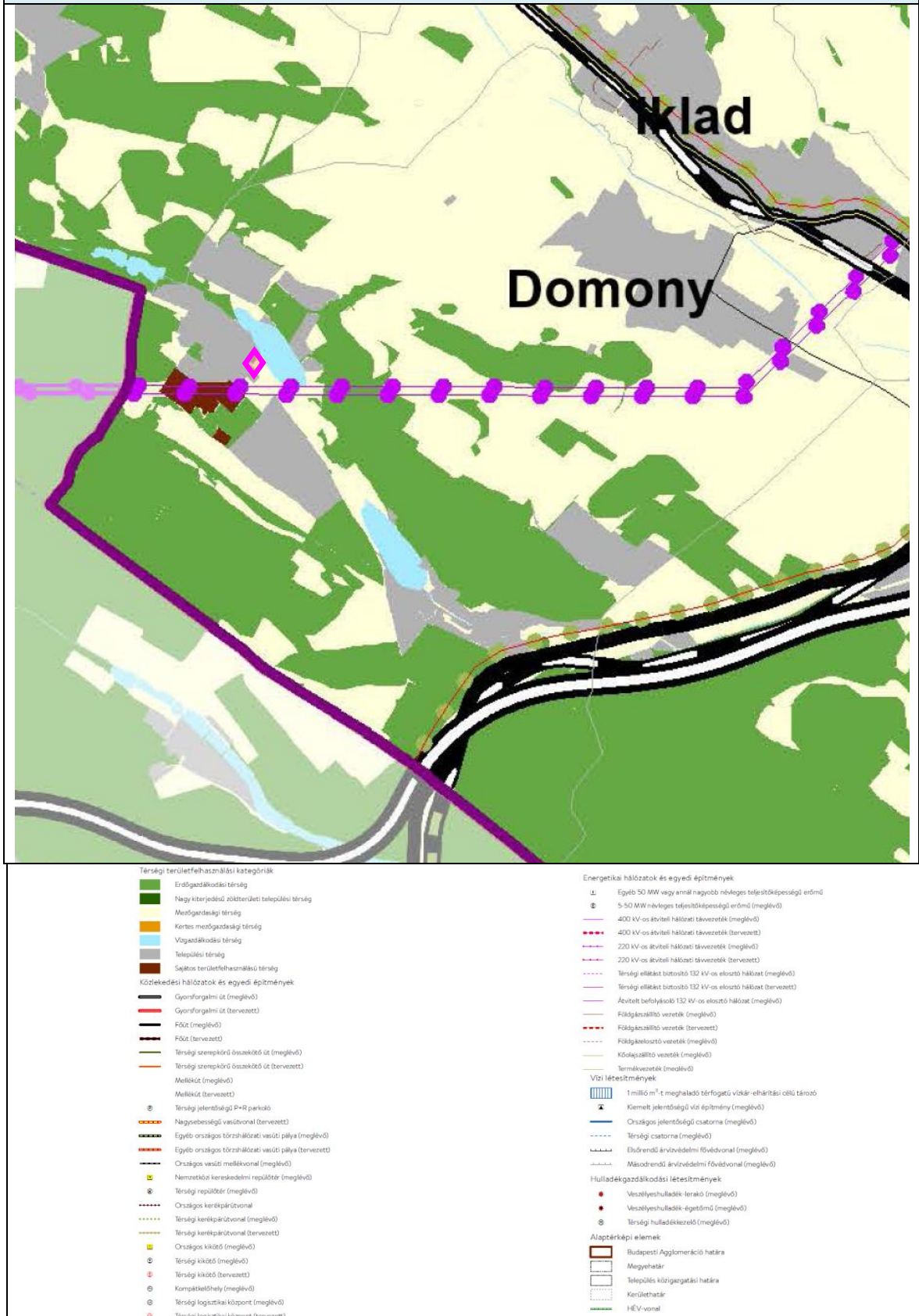

A PMTrT övezetei és az övezetekre vonatkozó előírások

Turisztikai fejlesztések támogatott célterületének övezete

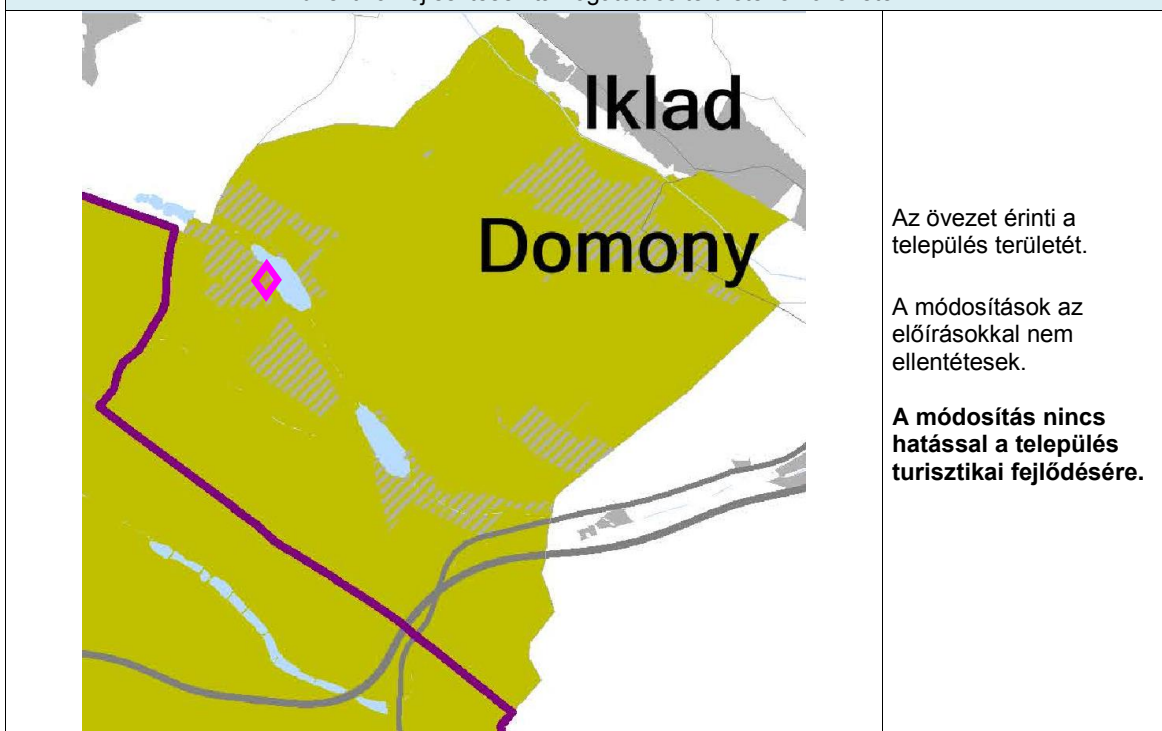

Az övezet érinti a település területét.

A módosítások az előírásokkal nem ellentétesek.

A módosítás nincs hatással a település turisztikai fejlődésére.

10. § A turisztikai fejlesztések támogatott célterületének övezetével érintett települések településfejlesztési koncepciója, integrált településfejlesztési stratégiája és településrendezési eszközei készítése, felülvizsgálata, valamint módosítása során a turisztikai fejlesztések (a párhuzamos fejlesztések elkerülése érdekében) a térségi szempontok figyelembevételével, a koordinált tervezés keretében, valamint a folytonosságot biztosító nyomvonalak megteremtésével valósítható meg.

A PMTrT Szerkezeti Terv területi mérlege Domonyt érintően, a jelenlegi részterületre történő termódosítást figyelembe véve						
Átsorolható ebből a kategóriából	mérete	Erre a célra	PMTrT alapján lehetséges területnagyság (ha)	Korábbi termódosítás során igénybevett új beépítésre szánt területek (ha)	Jelen termódosítás során igénybevett új beépítésre szánt területek (ha)	További igénybe vehető területek (ha)
települési térség	305,1	bármely települési területfelhasználási egységbe	305,1	-	+1,2	
sajátos területfelhasználású térség	14,3		14,3	-	-	14,3
erdőgazdálkodási térség	810,2	Erdők övezete 95 %-át erdő területfelhasználási egységbe kell sorolni.	769,69 ha	-	-	769,69 ha
		Átsorolható: 5% Eddig igénybe vett összesen:---	40,51 ha			40,51 ha
mezőgazdasági térség	1016,4	75%-át elsődlegesen mezőgazdasági területfelhasználási egységbe kell sorolni	762,3 ha	-	-1,2	761,1 ha
		25% természetközeli terület, – nagyvárosias lakóterület és vegyes terület kivételével –	254,1 ha	-	-	254,1 ha

		beépítésre szánt vagy különleges honvédelmi, katonai és nemzetbiztonsági célra szolgáló területfelhasználási egységbe sorolható				
vízgazdálkodási térség	34,6		34,6	-	-	34,6
Igazgatási terület összesen:						2180,6 ha

Az OTrT, a PMTrT térségi övezetei és a 9/2019. (VI. 14.) MvM rendelet kiegészítő övezetei és Domony, valamint a tervezési terület érintettsége.

Országos Területrendezési Terv övezeti érintettségei és a 9/2019. (VI. 14.) MvM rendeletben meghatározott kiegészítő övezetek, valamint Pest megye területrendezési tervének övezeti érintettsége

Összefoglaló táblázatok

ORSZÁGOS TERÜLETRENDEZÉSI TERV ORSZÁGOS TERÜLETFELHASZNÁLÁSI/ÖVEZETI ÉRINTETTSÉG a közigazgatási területet az alábbiak érintik (X), illetve nem érintik (-)		
	a település közigazgatási területét	jelen módosítással érintett területet
országos területfelhasználási kategóriák		
települési térség	X	-
erdőgazdálkodási térség	X	-
mezőgazdasági térség	X	X
vízgazdálkodási térség	X	-
országos övezetek		
országos ökológiai hálózat, magterület	X	-
országos ökológiai hálózat, ökológiai folyosó	X	-
országos ökológiai hálózat, pufferterület	X	-
kiváló termőhelyi adottságú szántóterület	X	-
jó termőhelyi adottságú szántóterület	X	-
erdők övezete	X	-
tájékvédelmi terület övezete	X	X
világörökségi és világörökségi várományos terület övezete	-	-
országos vízminőség-védelmi terület övezete	X	X
nagyvízi meder és a Vásárhelyi-terv továbbfejlesztése keretében megvalósuló vízkár-elhárítási célú szükségtározók területe	-	-
honvédelmi és katonai célú terület	-	-

PEST MEGYE TERÜLETRENDEZÉSI TERV KIEMELT TÉRSÉGI TERÜLETFELHASZNÁLÁSI / ÖVEZETI ÉRINTETTSÉG a közigazgatási területet az alábbiak érintik (X), illetve nem érintik (-)		
	település területe	tervezési terület
kiemelt térségi területfelhasználási kategóriák		
települési térség	X	-
sajátos területfelhasználású térség	-	-
erdőgazdálkodási térség	X	-
mezőgazdasági térség	X	X
vízgazdálkodási térség	X	-
térségi övezetek		
erdőtelepítésre javasolt terület övezete	X	-
ásványi nyersanyagvagyon terület övezete	-	-
rendszeresen belvízjárta terület övezete	-	-
tanyás területek övezete	-	-
földtani veszélyforrás területének övezete	-	-

innovációs technológiai fejlesztés támogatott célterületének övezete	-	-
logisztikai fejlesztések támogatott célterületének övezete	-	-
turisztikai fejlesztések támogatott célterületének övezete	X	X
kertes mezőgazdasági területek övezete	X	-
klimaváltozásnak fokozottan kitett terület övezete	-	-

Az övezeti tervlapok alapján megállapítható, hogy Domony közigazgatási területét az OTrT szerint nyolc, a PMTrT szerint három különböző térségi övezet érinti:

Az OTrT Domony területét is érintő övezetei:

- országos ökológiai hálózat magterület övezete
- országos ökológiai hálózat ökológiai folyosó övezete
- országos ökológiai hálózat puffertérület övezete
- kiváló termőhelyi adottságú szántóterület
- jó termőhelyi adottságú szántóterület
- erdők övezete
- **tájképvédelmi terület övezete**
- **országos vízminőség-védelmi terület övezete**

A PMTrT Domony területét is érintő övezetei:

- erdőtelepítésre javasolt terület övezete
- **turisztikai fejlesztések támogatott célterületének övezete**
- kertes mezőgazdasági területek övezete

Ezek közül a tervezési területet csak három övezet érinti.

TELEPÜLÉSHÁLÓZATI ÖSSZEFÜGGÉSEK, TELEPÜLÉSSZERKEZET

Domony a Galga középső folyásánál, a patak jobb partján települt eredetileg egyutcás falu, egy párhuzamos utcával, rövid bekötőúttal az Aszód-Balassagyarmatot összekötő vasútvonalon áthaladva a 2108. sz. közúthoz csatlakozik Ikladnál, egy hosszabb bekötőúttal pedig a 3. sz. főúthoz csatlakozik.

A Galga patakkal párhuzamos település szerkezete történeti emlékeket őriz. A domonyi Fő utca sajátosan és finoman alkalmazkodik a terület adottságaihoz. Az utca kiteresedései, finoman bővülő és beszűkülő szakaszainak változatossága, a kúriák falusias beépítésbe illeszkedő tömegei, a templom hangsúlyos elhelyezkedése sajátos, egyedi hangulatot, karaktert, megőrzésre és védelemre érdemes településképet eredményez.

A falu délnyugati részén, az Egres-patak mellett alakult ki Domonyvölgy, amely a XVIII. századtól népesült be, ma már inkább kiránduló- és üdülőhely. Domonyvölgy szerkezete már kevésbé illeszkedik a táji, természeti adottságokhoz. A völgy bejáratában kialakult lakóterületet a völgyben víztározók sora követi, melyek fölötti déli, délnyugati domboldalak egy része az 1970-es, 80-as években pihenő- és üdülőterületként került parcellázásra.

Domony és Domonyvölgy településszerkezetét három strukturális elem jellemzi:

1. a táji-, vízrajzi-, domborzati adottságok, a patakkal párhuzamosan emelkedő északi lejtésű domboldal,
2. a történetileg kialakult, eredetileg egyutcás településszerkezet,
3. a 3. sz. főúthoz és a 2108. sz. közúthoz való csatlakozás egy-egy bekötőúttal.

A TERVEZÉSI TERÜLET BEMUTATÁSA

A módosítással érintett terület a Domonyvölgy 0245/2 hrsz. ingatlan területe, amely Domonyvölgy nyugati részén, a Rózsa utca és az Egres-völgyi víztározó között elhelyezkedő kisebb terület, melynek mérete 1,2 ha.

A tervezési területen az Önkormányzat és a tulajdonosok szándéka az, hogy Domonyvölgy már meglévő üdülőterületeihez hasonlóan hétvégi házas üdülőterület alakulhasson ki a területen.

A módosítással érintett terület az e-közmű légifotón:



A módosítással érintett terület alaptérképe (e-közmű):

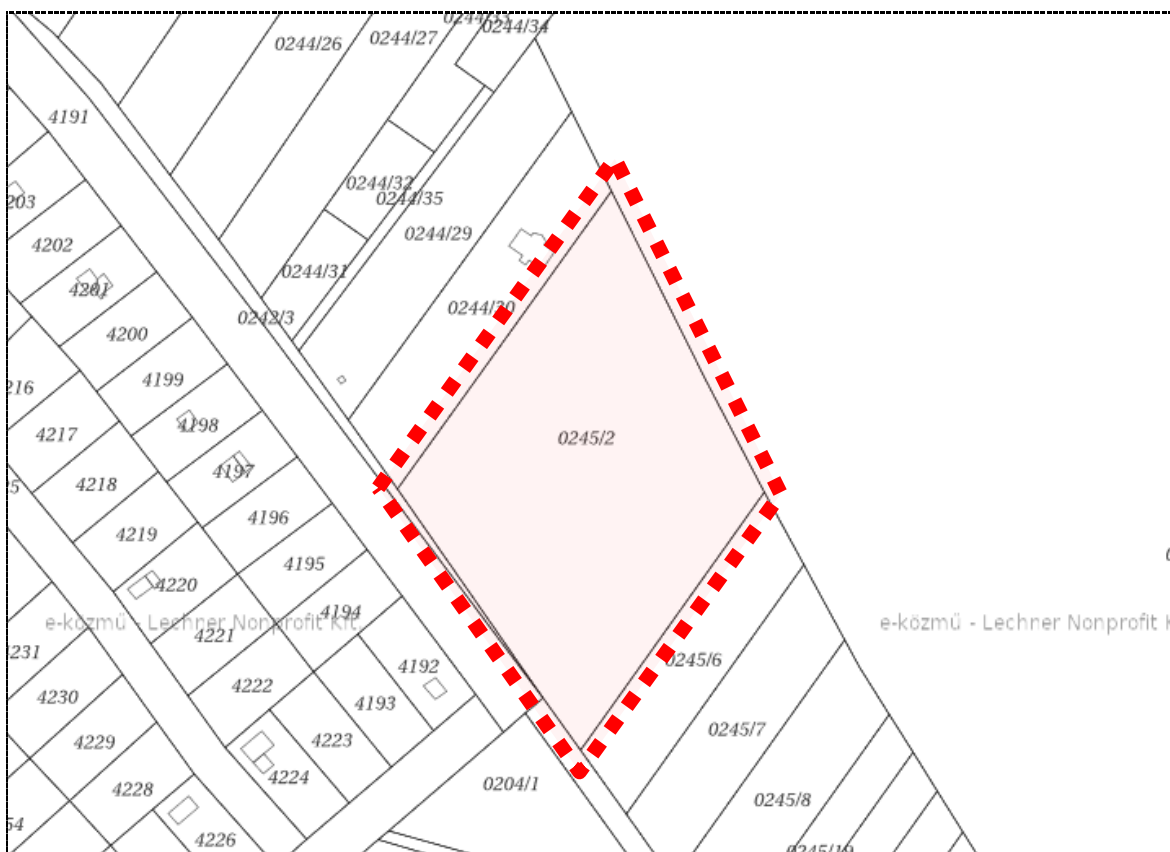

A tervezési területet jelenleg a településszerkezeti terv különleges sport területbe, a szabályozási terv pedig a Ksp jelű különleges sport övezetbe sorolja.

Az érintett terület a hatályos településszerkezeti és szabályozási tervlapon:

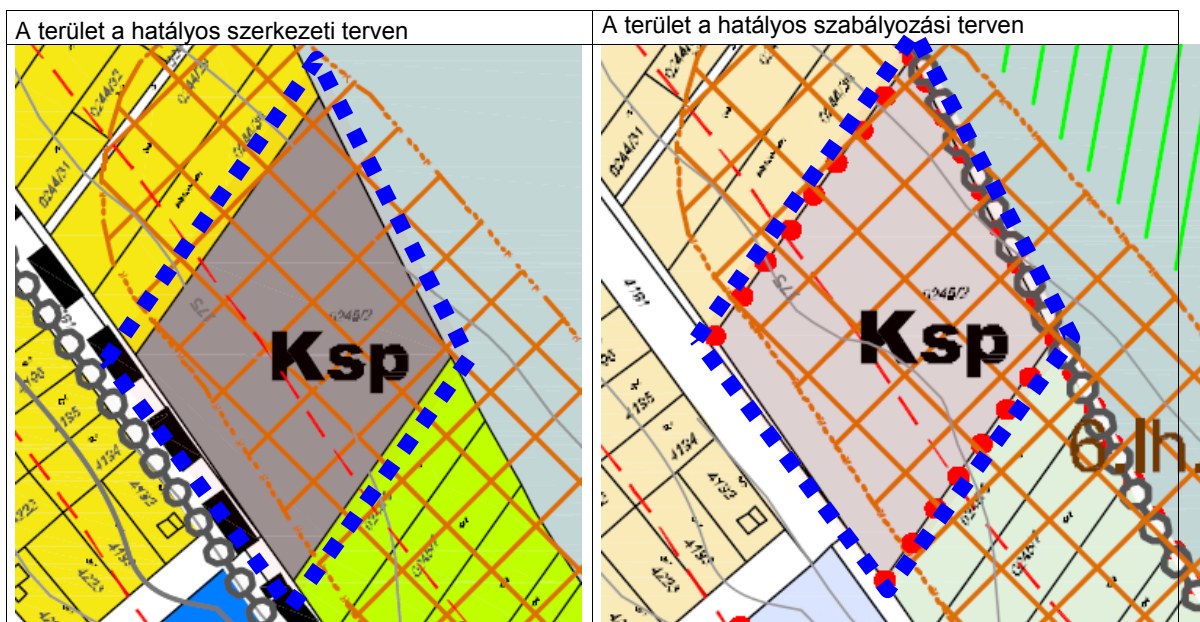

A területre vonatkozó előírások a hatályos helyi építési szabályzatban:

*„Különleges beépítésre szánt területek építési övezeteinek általános előírásai
15. §*

- (1) *A különleges területek beépítésre szánt építési övezeteibe a település területén a sportpályák (Ksp), a temetők területe (Kt), a rekreációs területek (Kr-1, Kr-2), a strand (Kst) és a lovaspark területe (KI) tartozik.*
- (2) *Az építési övezetek területén az előkert nagysága minimum 5 méter.*

*A Ksp jelű különleges építési övezet
(a sportpályák területe)
16. §*

- (1) *Az övezetben létesíthető beépítés paramétereit az alábbi táblázat tartalmazza:*

<i>ÖVEZET JELE</i>	<i>BEÉPÍTÉSI MÓD</i>	<i>LEGKISEBB TELEKMÉRET</i>	<i>LEGNAGYOBB BEÉPÍTETTSÉG</i>	<i>LEGNAGYOBB ÉPÍTMÉNY-MAGASSÁG</i>	<i>ZÖLDFELÜLET LEGKISEBB MÉRTÉKE</i>
Ksp	<i>Szabadon álló</i>	<i>Kialakult</i>	10 %	5,0 m	60 %

- (2) *Az építési övezetben sportolási célú épületek, építmények, valamint ezt kiegészítő funkciójú épület, építmény helyezhető el (szociális blokk, lelátó-, öltözőépület, vendéglátóépület és ehhez kapcsolódó vendéglátási, szolgáltatási létesítmények).*
- (3) *Az övezet területén haszonállattartás céljára szolgáló építmény nem helyezhető el.*
- (4) *Az építési övezetben elhelyezhető melléképítmények, létesítmények a következők:*
 - *közműbecsatlakozási és közműpótló műtárgy*
 - *kerti építmények*
 - *hulladékartály-tároló (legfeljebb 2,0 m-es belmagassággal)*
 - *szabadon álló és legfeljebb 6,0 m magas szélkerék, antennaoszlop, zászlótartó oszlop.”*

A MÓDOSÍTÁSOK ISMERTETÉSE

A Településrendezési eszközökben felmerült módosítási igények összhangban vannak Domony jóváhagyott településfejlesztési koncepciójának elképzeléseivel és a hatályos településszerkezeti és szabályozási tervet lényegében nem befolyásolják.

Jelen módosítással Domony község településszerkezeti jellemzői a hatályos településszerkezeti tervben rögzítettekhez képest nem változnak.

A javasolt szerkezeti és szabályozási tervi változás bemutatása

A jelenlegi tervmódosítás célja az, hogy a tervezési területen hétvégiházás üdülőterület alakulhasson ki.

A szerkezeti terv módosítása ezért a területet az Üh jelű hétvégiházás üdülőterületek közé, a szabályozási terv módosítása pedig az Üh-2 jelű hétvégiházás üdülőövezetbe sorolja.

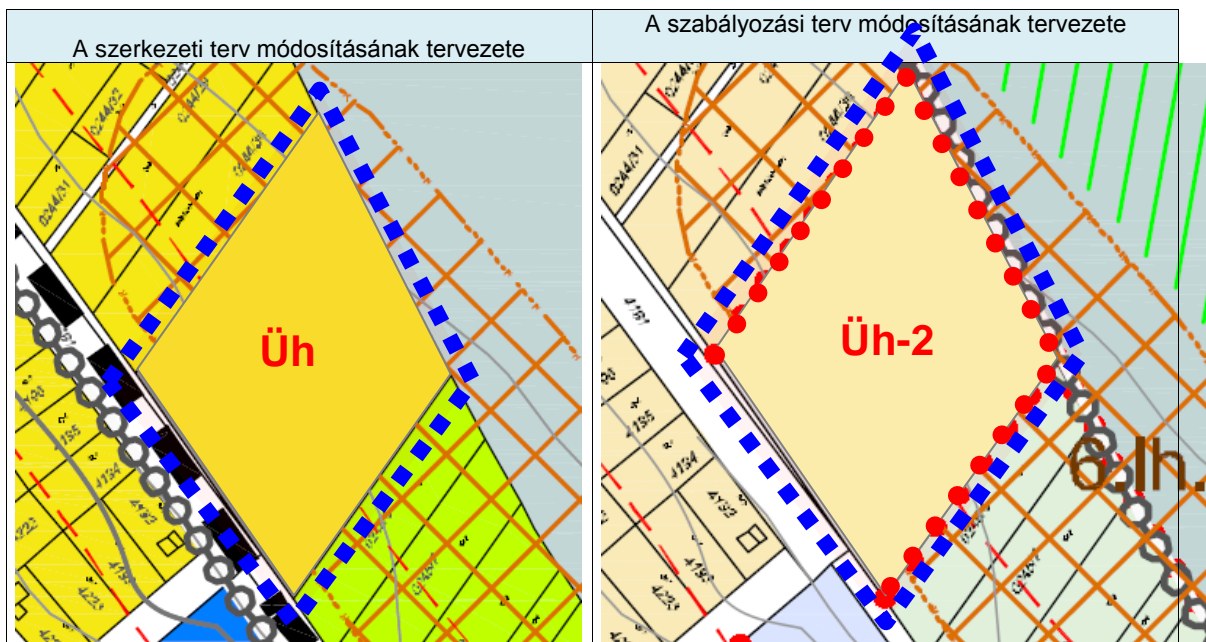

A módosítás mértékét mutatja be az alábbi táblázat:

sorszám	Helyrajzi szám	Terület ha	TSZT/SZT Területfelhasználás/övezet módosítás	
			hatályos	tervezett
1	0245/2 hrsz.	1,22 ha	Ksp	Üh-2

A helyi építési szabályzat módosítása:

A helyi építési szabályzat a következő pontban változik, ezen kívül a tervezési területre vonatkozóan a szabályozási terv módosul.

A 0245/2 hrsz. területet a terv az Üh-2 jelű építési övezetbe sorolja, melynek paraméterei a következők a hatályos HÉSZ szerint:

„Az Üh-2 jelű hétvégiházias övezetek
14/A §

- (1) Az övezetben létesíthető beépítés paramétereit és a kialakítható legkisebb telekméretet az alábbi táblázat tartalmazza:

a) Beépítési mód	Szabadonálló
b) Kialakítható legkisebb telekterület (m ²)	800
c) A beépítésnél alkalmazható legnagyobb beépítettség (%)	15
d) A beépítésnél alkalmazható legnagyobb építménymagasság (m)	4,5
e) A beépítésnél alkalmazható legkisebb zöldfelületi arány (%)	60
- (2) Az építési övezetben elhelyezhető épületek, építmények:
 - a) Legfeljebb két üdülőegységű üdülőépületek.
- (3) Az előkertek mérete 5 m, az oldal- és hátsókerteket az országos előírások szerint kell kialakítani.
- (4) Az építési övezetben az épület völgy felőli homlokzatának magassága nem haladhatja meg a 4,5 m-t.”

Ezen kívül szükséges a HÉSZ kisebb módosítása is, mivel a hatályos HÉSZ az üdülőterületeken részleges közművesítést ír elő. Azonban a módosításban hiányos közművesítést javasol a HÉSZ módosítása az alábbiak szerint:

A HÉSZ 13.§ (2) bekezdése az alábbiak szerint módosul:

„(2) A beépítés feltétele a hiányos közművesítettség.”

ÖRÖKSÉGVÉDELEM

A településen öt országos védelem alatt álló művi érték található. Ebből négy a településközpontban, egy pedig Domonyvölgyben található:

1. Ónody - Segesváry-kúria (Dózsa Gy. út 12. sz. hrsz.: 76. M. 6990)
2. Kandó – Domonyi-kúria (szociális otthon) (Fő út 93. sz. hrsz.: 3/1. M. 6991)
3. Somssich – Szupp – Both – Baghy-kúria (Fő út 98. sz. hrsz.: 315/6. M. 6992)
4. Evangélikus templom (Fő út 117. sz. hrsz.: 1. M. 6993)
5. Vadászház (külterület Domonyvölgy, hrsz.: 532. M. 9188)

A településen található kúriák a település nemesi és földbirtokosi családok lakhelyei, birtokai voltak. A település legmeghatározóbb épületei közé tartoznak, a településen egyedülállóak a tömegük és arányuk miatt is. Az épületek a késő barokk és klasszicista stílus elemeit képviselő épülettípusok még fennmaradt, építészeti értéket és hagyományt képviselő elemei.

A tervezési terület az épített örökség szempontjából nem érintett, nyilvántartott műemléki értéként védett épület, objektum, műemléki környezet vagy helyi védelem alatt álló épület nincs a szóban forgó területen. A tervezési területet azonban egy régészeti lelőhely érinti.

A tervezési területen nincs világörökségi helyszínek közé felvett objektum vagy terület, és nem világörökség várományos terület.

Településképi szempontból helyi védett épített érték nem található sem a tervezési területen, sem a közvetlen környezetében. Tehát az örökségvédelmi értékek sérülésének veszélye nem áll fenn.

Összességében a területhasználattal nem sérülhetnek az örökségi vagy környezeti értékek.

KÖZLEKEDÉS

A terület megközelítését a 3. számú főút felől a Fenyő utca biztosítja. A Fenyő utca a Lázár Lovasparkig kiépített, aszfaltburkolatú út, külterületi jellegű, járda nélküli.

A tervezési terület a Rózsa utca mellett helyezkedik el, arról közvetlen kapcsolat biztosítható, ezért közlekedési fejlesztés nem szükséges.

ZÖLDFELÜLETEK, KÖRNYEZETVÉDELEM

A tervezési területet érintő kisebb módosítás tájszerkezeti szempontból és a tájhasználat változására nincs jelentős hatással, védett tájelemekre és a táji szempontból meghatározó tájhasználatokra nincsenek hatással. Össztelepülési szinten a tervezett változások tájszerkezeti hatása csekély.

A terület Pest megye területrendezési tervében a mezőgazdasági térségben található:

A tervezési területet nem érintik az ökológiai hálózat övezetei.

A javasolt területfelhasználások és építési övezetek: Üh (hétvégi házas üdülőterület), Üh-2 jelű hétvégi házas üdülő övezet.

A tervmódosítás környezetvédelmi szempontból a meglévő környezeti állapothoz képest számottevő hatással nem jár, a terület használata nem jár a környezet veszélyeztetésével.

A TERV VÁRHATÓ HATÁSA A TELEPÜLÉS BIOLÓGIAI AKTIVITÁSÉRTÉK (BAÉ) EGYENLEGÉRE

A területek biológiai aktivitásértékének számítási módjáról a 419/2021. (VII. 15.) Korm. rendelet rendelkezik.

A jelenlegi módosítás során nem történik új beépítésre szánt terület kijelölése, ezért a biológiai aktivitás érték számítása nem szükséges.

KÖRNYEZETI VIZSGÁLAT ÉS ÉRTÉKELÉS

A módosítás megvalósíthatósága érdekében szükségessé vált a törvényi előírások (2/2005. (I.11.) Korm. rendelet „az egyes tervek, illetve programok környezeti vizsgálatáról”) alapján a várható környezeti hatások jelentőségének eseti meghatározása annak érdekében, hogy a módosítás várható környezeti hatásai igényelnek-e részletesebb környezetvédelmi munkarész, esetleg környezeti vizsgálat készítését.

A tervezési feladat:

A tervezési terület jelenleg különleges sport terület. A módosítás során a tervezési terület Üh területbe és Üh-2 jelű építési övezetbe sorolása szükséges.

A terv, illetve a program célja:

A módosítás során területfelhasználás változás történik, a terület üdülőterületbe kerül.

A módosítás esetén annak lényege és az eredeti tervhez, illetve programhoz mért jelentősége: A módosítás a településnek kis részét érinti és csak kisebb mértékű változást eredményez, ezért az nem jár a környezet veszélyeztetésével. Az érintett terület üdülőterület, mint a környezetében elhelyezkedő területek nagy része.

A tervmódosítás nem befolyásol más tervet, nincs hatással a tervhierarchia térséget érintő elemeire.

A módosítás következtében határértéket meghaladó környezeti hatás nem várható.

A módosítással érintett terület elhelyezkedése által a hatások nem jelentősek, így a levegőt, talajt, felszíni és felszín alatti vizet érő, valamint zajterhelő hatásuk nem koncentrálnak, nem adódik össze, a hatásuk nem jelentős. A meglévő területfelhasználás nem jelent a környezetre kockázatos, a megengedettnél nagyobb terheléseket.

A módosítással érintett terület nem érint védett területeket.

A tervezett fejlesztésnek nincs jelentős hatása a gazdasági-társadalmi fejlődésre, a környezetminőségre, a fenntartható fejlődés biztosítására. Összességében az új terv által várható környezeti hatások és a települési környezetre gyakorolt hatások nem jelentősek.

A műszaki infrastruktúra, az úthálózat, közművesítettség már biztosított.

A javasolt változások alapján jelentős mértékű, a környezeti állapotot veszélyeztető környezeti hatás bekövetkezése nem várható.

A talaj és a föld védelme

A területen a talaj és a föld védelmére kiemelt figyelmet kell fordítani.

A felszíni és a felszín alatti vizek védelme

A terület érinti a vízminőségvédelmi terület övezetét.

A vízminőségvédelmi terület övezetére vonatkozó előírásokról a hatályos HÉSZ rendelkezik, jelenleg ehhez képest módosítás nem szükséges.

A levegő védelme

A tevékenységek a környezetet jellemzően nem veszélyeztetik.

A zajok és rezgések elleni védelem

A módosítás következtében nem várható olyan mértékű forgalmi változás, mely a meglévő közlekedési eredetű zajterhelést észrevehetően befolyásolná.

Hulladékgazdálkodás

Az átsorolt területet is be kell kapcsolni a meglévő kommunális hulladékgyűjtési rendszerbe, amint azok fejlesztése realizálódik, felhasználása megtörténik.

Összességében a tervmódosítás környezetre gyakorolt hatása a megengedett értékeken belüli terheléseket eredményezi, a környezeti hatás nem jelentős.